



ROMANIA – JUDEȚUL SUCEAVA
PRIMĂRIA COMUNEI CACICA

Loc. Cacica, Sat Pîrtești de Sus, Nr. 234

Telefon: 0230 237002

Fax : 0230 237085

C.U.I.: 4441174

E-mail: primariacacica@yahoo.com

Pagina 1 din 1

ROMÂNIA
JUDEȚUL SUCEAVA
COMUNA CACICA
CONSILIUL LOCAL

HOTĂRÂRE

privind aprobarea documentației și a indicatorilor tehnico-economici pentru obiectivul de investiție „Amenajare spațiu de joacă în sat Cacica, comuna Cacica, județul Suceava”

Consiliul local al comunei Cacica, județul Suceava;

Având în vedere:

- Referatul de aprobare prezentat de domnul primar, înregistrat cu nr. 5706 din 9.07.2025;
- Raportul compartimentului achiziții publice, informare turistică și RECL din cadrul aparatului de specialitate al primarului, înregistrat cu nr. 6228 din 25.07.2025;
- Avizul Comisiei de specialitate nr. 1 pentru programe de dezvoltare economico-socială, buget, finanțe, administrarea domeniului public și privat al comunei, agricultură, gospodărie comunală protecția mediului și turism, înregistrat cu nr. 6518 din 6.08.2025;
- Avizul Comisiei de specialitate nr. 2 pentru învățământ, sănătate și familie, muncă și protecție socială, activități social-culturale, culte, protecție copii, înregistrat cu nr. 6536 din 6.08.2025;

În conformitate cu:

- prevederile art. 44 alin. (1) din Legea finanțelor publice locale nr. 273/2006, cu modificările și completările ulterioare;
- prevederile Hotărârii Guvernului nr. 907/2016 privind etapele de elaborare și conținutul-cadru al documentațiilor tehnico-economice aferente obiectivelor/proiectelor de investiții finanțate din fonduri publice, cu modificările și completările ulterioare;
- prevederile art. 3 alin. (1) lit. b) și art. 5 pct. 3, lit. b) din Ordonanța Guvernului nr. 71/2002 privind organizarea și funcționarea serviciilor publice de administrare a domeniului public și privat de interes local, cu modificările și completările ulterioare;

În temeiul dispozițiilor art. 129 alin. (1), alin. (2) lit. c) și lit. d), alin. (4) lit. d), alin. (7) lit. e) și lit. j), art. 139 alin. (1) și art. 196 alin. (1) lit. a) din Ordonanța de Urgență a Guvernului nr. 57/2019 privind Codul administrativ, cu modificările și completările ulterioare;

HOTĂRĂȘTE:

Art. 1. Se aprobă documentația și indicatorii tehnico-economici pentru obiectivul de investiție „**Amenajare spațiu de joacă în sat Cacica, comuna Cacica, județul Suceava**”, întocmită de SC. Avensis Company SRL.

Art. 2. Valoarea totală a proiectului este de **207.018,34 lei**(inclusiv TVA), din care **C+M: 120.253,07 lei**(inclusiv TVA), conform Devizului general prevăzut în Anexa care face parte integrantă din prezenta hotărâre.

Art. 3. Primarul comunei, prin personalul din cadrul aparatului de specialitate, va aduce la îndeplinire prevederile prezentei hotărâri .

Art. 4. Prezenta hotărâre se comunică, prin intermediul secretarului general al comunei, în termenul prevăzut de lege Primarului comunei Cacica, Instituției Prefectului - Județul Suceava, compartimentelor din cadrul Primăriei comunei Cacica și instituțiilor interesate și se aduce la cunoștință publică prin afișarea la sediul primăriei și pe site-ul www.comuna-cacica.ro.

Președinte de ședință,
Consilier,

██████████

Contrasemnează pentru legalitate:
Secretar general al comunei Cacica,

████████████████████

Cacica, 25 august 2025
Nr. 67

CFP:Consilier, ██████████

Acorda la nr 67/ august 2025.

Beneficiar: COMUNA CACICA
 Executant:
 Proiectant: SC AVENSIS COMPANY SRL
 Obiectivul: AMENAJARE SPATIU DE JOACA IN SATUL CACICA, COMUNA CACICA, JUDFETUL SUCEAVA



DEVIZ GENERAL privind cheltuielile necesare realizarii

Nr.	Denumirea capitolelor si subcapitolelor de cheltuieli	Valoare (fara TVA)		TVA	Valoare (cu TVA)
		Lei	Lei	Lei	Lei
1	2	3	4	5	
CAPITOL 1					
Cheltuieli pentru obtinerea si amenajarea terenului					
1.1	Obtinerea terenului	0.00	0.00		0.00
.2	Amenajarea terenului	0.00	0.00		0.00
1.3	Amenajari pentru protectia mediului si aducerea terenului la starea initiala	0.00	0.00		0.00
1.4	Cheltuieli pentru relocarea/protectia utilitatilor	0.00	0.00		0.00
TOTAL CAPITOL 1		0.00	0.00		0.00
CAPITOL 2					
Cheltuieli pentru asigurarea utilitatilor necesare obiectivului de investitii					
TOTAL CAPITOL 2		0.00	0.00		0.00
CAPITOL 3					
Cheltuieli pentru proiectare si asistenta tehnica					
3.1	Studii	5,000.00	1,050.00		6,050.00
3.1.1	Studii de teren	5,000.00	1,050.00		6,050.00
3.1.2	Raport privind impactul asupra mediului	0.00	0.00		0.00
3.1.3	Alte studii specifice	0.00	0.00		0.00
	Documentatii-suport si cheltuieli pentru obtinerea de avize, acorduri si autorizatii	0.00	0.00		0.00
3.3	Expertizare tehnica	0.00	0.00		0.00
3.4	Certificarea performantei energetice si auditul energetic al cladirilor	0.00	0.00		0.00
3.5	Proiectare	8,882.35	1,865.29		10,747.64
3.5.1	Tema de proiectare	0.00	0.00		0.00
3.5.2	Studiu de fezabilitate	0.00	0.00		0.00
3.5.3	Studiu de fezabilitate/documentatie de avizare a lucrarilor de interventii si deviz general	0.00	0.00		0.00
3.5.4	Documentatiile tehnice necesare in vederea obtinerii avizelor/acordurilor/autorizatiilor	0.00	0.00		0.00
3.5.5	Verificarea tehnica de calitate a proiectului tehnic si a detaliilor de executie	0.00	0.00		0.00
3.5.6	Proiect tehnic si detalii de executie	8,882.35	1,865.29		10,747.64
3.6	Organizarea procedurilor de achizitie	0.00	0.00		0.00
3.7	Consultanta	0.00	0.00		0.00

Nr.	Denumirea capitolelor si subcapitolelor de cheltuieli	Valoare (fara TVA)	TVA	Valoare (cu TVA)
		Lei	Lei	Lei
1	2	3	4	5
3.7.1	Cererea de finantare	0.00	0.00	0.00
3.7.2	Managementul de proiect pentru obiectivul de investitii	0.00	0.00	0.00
3.7.3	Auditul financiar	0.00	0.00	0.00
3.8	Asistenta tehnica	0.00	0.00	0.00
3.8.1	Asistenta tehnica din partea proiectantului	0.00	0.00	0.00
3.8.1.1	pe perioada de executie a lucrarilor	0.00	0.00	0.00
3.8.1.2	pentru participarea proiectantului la fazele incluse in programul de control al lucrarilor de executie, avizat de catre Inspectoratul de Stat in Constructii	0.00	0.00	0.00
3.8.2	Dirigentie de santier	0.00	0.00	0.00
3.8.3	Coordonator in materie de securitate si sanatate - conform Hotararii Guvernului nr. 300/2006, cu modificarile si completarile ulterioare	0.00	0.00	0.00
TOTAL CAPITOL 3		13,882.35	2,915.29	16,797.64

CAPITOL 4 Cheltuieli pentru investitia de baza				
4.1	Constructii si instalatii	99,382.70	20,870.37	120,253.07
4.1.1	1 Amenajari exterioare	99,382.70	20,870.37	120,253.07
4.2	Montaj utilaje, echipamente tehnologice si functionale	0.00	0.00	0.00
4.3	Utilaje, echipamente tehnologice si functionale care necesita montaj	0.00	0.00	0.00
4.4	Utilaje, echipamente tehnologice si functionale care nu necesita montaj si echipamente de transport	0.00	0.00	0.00
4.5	Dotari	56,921.00	11,953.41	68,874.41
4.5.1	1 Amenajari exterioare	56,921.00	11,953.41	68,874.41
	Dotari aferente obiectului Amenajari exterioare	56,921.00	11,953.41	68,874.41
	Active necorporale	0.00	0.00	0.00
TOTAL CAPITOL 4		156,303.70	32,823.78	189,127.48

CAPITOL 5 Alte cheltuieli				
5.1	Organizare de santier	0.00	0.00	0.00
5.1.1	Lucrari de constructii si instalatii aferente organizarii de santier	0.00	0.00	0.00
5.1.2	Cheltuieli conexe organizarii santierului	0.00	0.00	0.00
5.2	Comisioane, cote, taxe, costul creditului	1,093.21	0.00	1,093.21
5.2.1	Comisiunile si dobanzile aferente creditului bancii finantatoare	0.00	0.00	0.00
5.2.2	Cota aferenta ISC pentru controlul calitatii lucrarilor de constructii (0.5% din C+M)	496.91	0.00	496.91
5.2.3	Cota aferenta ISC pentru controlul statului in amenajarea teritoriului, urbanism si pentru autorizarea lucrarilor de constructii (0.1% din C+M)	99.38	0.00	99.38

Nr.	Denumirea capitolelor si subcapitolelor de cheltuieli	Valoare (fara TVA)	TVA	Valoare (cu TVA)
		Lei	Lei	Lei
1	2	3	4	5
5.2.4	Cota aferenta Casei Sociale a Constructorilor - CSC (0.5% din C+M)	496.91	0.00	496.91
5.2.5	Taxe pentru acorduri, avize conforme si autorizatia de construire/desfiintare	0.00	0.00	0.00
5.3	Cheltuieli diverse si neprevazute	0.00	0.00	0.00
5.4	Cheltuieli pentru informare si publicitate	0.00	0.00	0.00
TOTAL CAPITOL 5		1,093.21	0.00	1,093.21

CAPITOL 6 Cheltuieli pentru probe tehnologice si teste				
6.1	Pregatirea personalului de exploatare	0.00	0.00	0.00
6.2	Probe tehnologice si teste	0.00	0.00	0.00
TOTAL CAPITOL 6		0.00	0.00	0.00

CAPITOL 7 Cheltuieli aferente marjei de buget si pentru constituirea rezervei de implementare pentru ajustarea de pret				
7.1	Cheltuieli aferente marjei de buget 25%	0.00	0.00	0.00
7.2	Cheltuieli pentru constituirea rezervei de implementare pentru ajustarea de pret	0.00	0.00	0.00
TOTAL CAPITOL 7		0.00	0.00	0.00

TOTAL AMENAJARE SPATIU DE JOACA IN SATUL CACICA, COMUNA CACICA, JUDEFUL SUCEAVA	171,279.26	35,739.07	207,018.34
TOTAL Constructii+Montaj	99,382.70	20,870.37	120,253.07

PROIECTANT,
SC AVENSIS COMPANY SRL

Beneficiar: COMUNA CACICA
 Executant:
 Proiectant: SC AVENSIS COMPANY SRL
 Obiectivul: AMENAJARE SPATIU DE JOACA IN SATUL CACICA, COMUNA CACICA, JUDFETUL SUCEAVA



CENTRALIZATORUL F1 cheltuielilor pe obiectiv

Nr.	Nr. cap. Deviz General	Denumirea capitolelor si subcapitolelor de cheltuieli	Valoare (fara TVA)	
			Lei	Din care C+M
0	1	2	3	4
1	1.2	Amenajarea terenului	0.00	0.00
2	1.3	Amenajari pentru protectia mediului si aducerea terenului la starea initiala	0.00	0.00
	1.4	Cheltuieli pentru relocarea/protectia utilitatilor	0.00	0.00
4	2	Cheltuieli pentru asigurarea utilitatilor necesare obiectivului de investitii	0.00	0.00
5	3.5	Proiectare	8,882.35	0.00
5.1	3.5.1	Tema de proiectare	0.00	0.00
5.2	3.5.2	Studiu de fezabilitate	0.00	0.00
5.3	3.5.3	Studiu de fezabilitate/documentatie de avizare a lucrarilor de interventii si deviz general	0.00	0.00
5.4	3.5.4	Documentatiile tehnice necesare in vederea obtinerii avizelor/acordurilor/autorizatiilor	0.00	0.00
5.5	3.5.5	Verificarea tehnica de calitate a proiectului tehnic si a detaliilor de executie	0.00	0.00
5.6	3.5.6	Proiect tehnic si detalii de executie	8,882.35	0.00
6	4	Cheltuieli pentru investitia de baza	156,503.70	99,382.70
6.1	4.1	Constructii si instalatii	99,382.70	99,382.70
		<i>1 Amenajari exterioare</i>	99,382.70	99,382.70
	4.2	Montaj utilaje, echipamente tehnologice si functionale	0.00	0.00
6.3	4.3	Utilaje, echipamente tehnologice si functionale care necesita montaj	0.00	0.00
6.4	4.4	Utilaje, echipamente tehnologice si functionale care nu necesita montaj si echipamente de transport	0.00	0.00
6.5	4.5	Dotari	56,921.00	0.00
		<i>1 Amenajari exterioare</i>	56,921.00	0.00
		<i>Dotari aferente obiectului Amenajari exterioare</i>	56,921.00	0.00
6.6	4.6	Active necorporale	0.00	0.00
7	5.1	Organizare de santier	0.00	0.00
7.1	5.1.1	Lucrari de constructii si instalatii aferente organizarii de santier	0.00	0.00
7.2	5.1.2	Cheltuieli conexe organizarii santierului	0.00	0.00
8	6.1	Pregatirea personalului de exploatare	0.00	0.00
9	6.2	Probe tehnologice si teste	0.00	0.00

TOTAL (fara TVA)	165,186.05	99,382.71
TVA (21.00%)	34,689.07	20,870.31
TOTAL (cu TVA)	199,875.13	120,253.02

**PROIECTANT,
SC AVENSIS COMPANY SRL**



Beneficiar: COMUNA CACICA
 Executant:
 Proiectant: SC AVENSIS COMPANY SRL
 Obiectivul: AMENAJARE SPATIU DE JOACA IN SATUL CACICA, COMUNA CACICA, JUDFETUL SUCEAVA
 Obiectul: 1 Amenajari exterioare



DEVIZ OBIECT privind cheltuielile necesare realizarii

Nr cap. Deviz General	Denumirea capitolelor si subcapitolelor de cheltuieli	Valoare (fara TVA)		TVA	Valoare (cu TVA)
		Lei	Lei	Lei	Lei
1	2	3	4	5	
Cheltuieli pentru investitia de baza					
CAPITOL I					
Constructii si instalatii					
4.1.1	Terasamente, sistematizare pe verticala si amenajari exterioare	0.00	0.00		0.00
4.1.2	Rezistenta	0.00	0.00		0.00
4.1.3	Arhitectura	99,382.70	20,870.37		120,253.07
4.1.3.1	1 Amenajari exterioare	99,382.70	20,870.37		120,253.07
4.1.4	Instalatii	0.00	0.00		0.00
4.1.5	Alte categorii de constructii	0.00	0.00		0.00
TOTAL CAPITOL I		99,382.70	20,870.37		120,253.07
CAPITOL II					
Montaj					
4.2	Montaj utilitaje, echipamente tehnologice si functionale	0.00	0.00		0.00
TOTAL CAPITOL II		0.00	0.00		0.00
CAPITOL III					
Procurare					
4.3	Utilitaje, echipamente tehnologice si functionale care necesita montaj	0.00	0.00		0.00
4.4	Utilitaje, echipamente tehnologice si functionale care nu necesita montaj si echipamente de transport	0.00	0.00		0.00
4.5	Dotari	56,921.00	11,953.41		68,874.41
	Dotari aferente obiectului Amenajari exterioare	56,921.00	11,953.41		68,874.41
4.6	Active necorporale	0.00	0.00		0.00
TOTAL CAPITOL III		56,921.00	11,953.41		68,874.41

TOTAL 1 Amenajari exterioare	156,303.70	32,823.78	189,127.48
-------------------------------------	-------------------	------------------	-------------------

**PROIECTANT,
SC AVENSIS COMPANY SRL**



Beneficiar: COMUNA CACICA
 Executant: SC AVENSIS COMPANY SRL
 Proiectant: AMENAJARE SPATIU DE JOACA IN SATUL CACICA, COMUNA CACICA,
 Obiectivul: JUDFETUL SUCEAVA
 Obiectul: 1 Amenajari exterioare
 Stadiul fizic: 1 Amenajari exterioare



Formular F3
Lista cu cantitati de lucrari pe categorii de lucrari

SECTIUNEA TEHNICA			SECTIUNEA FINANCIARA		
Nr.	Capitol de lucrari	U.M.	Cantitatea	Pretul unitar (fara TVA) - Lei -	TOTALUL (fara TVA) - Lei -
0	1	2	3	4	5 = 3 x 4
1	TSC02A1 - Sapatura mecanica cu excavator pe pneuri de 0.12-0.39 mc,cu comanda hidraulica,in : pamant cu umiditate naturala descarcare in depozit teren catg 1	100 mc	1.00	416.71	416.71
			material:	0.00	0.00
			manopera:	0.00	0.00
			utilaj:	416.71	416.71
			transport:	0.00	0.00
2	CG32B1 - Umpluturi in straturi compactate cu argila (pamant galben), compactate cu mijloace mecanice	mc	35.00	82.78	2,897.40
			material:	63.21	2,212.28
			manopera:	16.49	577.02
			utilaj:	3.09	108.11
			transport:	0.00	0.00
3	DA18A1 - Strat de fundatie din agregate In amestecuri optimizate, executat: cu asternere manuala;	mc	43.00	159.11	6,841.69
			material:	57.61	2,477.31
			manopera:	81.45	3,502.55
			utilaj:	20.04	861.84
			transport:	0.00	0.00
3.1	2200484 - Agregate naturale, de balastiera	t	43.34	56.65	2,455.43
4	DE11A1 - Borduri mici, prefabricate din beton cu sectiunea de 10 X 15 CM, pentru incadrarea spatiilor verzi, trotuare, alei etc., asezate pe O fundatie din: beton 10 X 20 CM	m	61.00	52.82	3,222.25
			material:	41.34	2,521.92
			manopera:	11.48	700.33
			utilaj:	0.00	0.00
			transport:	0.00	0.00
4.1	2100921 - Beton de ciment B 75-BC5 stas 3622	mc	1.22	316.61	386.26
5	TE06C1 - Plasa de armatura sudata tip stnb D=6MM ochiurile 100X100MM	mp	230.00	28.56	6,569.43
			material:	21.50	4,944.45
			manopera:	7.07	1,624.98
			utilaj:	0.00	0.00
			transport:	0.00	0.00
6	CA01A1 - Turnarea betonului simplu marca...1) in fundatii continue, izolate si socluri cu volum pana la 3 MC, inclusiv	mc	32.00	480.02	15,360.52
			material:	360.05	11,521.54
			manopera:	118.39	3,788.37
			utilaj:	1.58	50.62
			transport:	0.00	0.00
6.1	2100945 - Beton de ciment B 150 stas 3622	mc	32.26	356.18	11,488.97

SECTIUNEA TEHNICA				SECTIUNEA FINANCIARA	
Nr.	Capitol de lucrari	U.M.	Cantitatea	Pretul unitar (fara TVA) - Lei -	TOTALUL (fara TVA) - Lei -
0	1	2	3	4	5 = 3 x 4
7	TSH03A02^ - Dale de cauciuc de , antitrauma, ideale pentru amenajarea locurilor de joaca publice sau private, sali de sport, de fitness, alei pietonale, garaje, spatii de agreement, ferme zootehnice, usor de instalat, de culoare verde , cu montaj pe pat de nisip	mp	216.00	211.73	45,734.11
			material:	194.61	42,036.44
			manopera:	9.95	2,149.24
			utilaj:	7.17	1,548.43
			transport:	0.00	0.00
7.1	600007864 - Dale de cauciuc , de dimenisuni 100x100x15 mm, antitrauma, ideale pentru amenajarea locurilor de joaca publice sau private, sali de sport, de fitness, alei pietonale, garaje, spatii de agreement, ferme zootehnice, usor de instalat, de culoare u, verde	buc	216.00	162.83	35,170.33
8	PC02A1 - Cofraje pentru beton elevatie si ziduri sprij. din panouri cu placaj p cu suprafete plane	mp	20.00	72.75	1,454.92
			material:	14.78	295.62
			manopera:	57.96	1,159.30
			utilaj:	0.00	0.00
			transport:	0.00	0.00
9	TRA06A40 - Transportul rutier al betonului-mortarului cu autobetoniera de 5,5 MC dist.=40 km \$	tona	67.00	30.93	2,072.62
			material:	0.00	0.00
			manopera:	0.00	0.00
			utilaj:	0.00	0.00
			transport:	30.93	2,072.62
10	RPCXS01A01>-ASIMILAT - Imprejmuire din cherestea, rasinoase, cu bulumaci, lemn foioase si scanduri multicolore	mc	7.00	166.55	1,165.88
			material:	126.50	885.51
			manopera:	40.05	280.37
			utilaj:	0.00	0.00
			transport:	0.00	0.00

TOTAL 1 (Cheltuieli directe)

Greutate Materiale (tone)	Ore Manopera	Material	Manopera	Utilaj	Transport	TOTAL
317.91	339.09	66,895.07	13,782.14	2,985.70	2,072.62	85,735.53

Recapitulatie	Valoare	Material	Manopera	Utilaj	Transport	TOTAL
---------------	---------	----------	----------	--------	-----------	-------

Alte cheltuieli directe						
Contribuția asiguratorie pentru muncă	2.2500 %	0.00	310.10	0.00	0.00	310.10
T2 = T1 + Alte cheltuieli directe		66,895.07	14,092.24	2,985.70	2,072.62	86,045.63

Cheltuieli indirecte						
Cheltuieli indirecte	10.0000 %	6,689.51	1,409.22	298.57	207.26	8,604.56
T3 = T2 + Cheltuieli indirecte		73,584.57	15,501.47	3,284.27	2,279.88	94,650.20

Beneficiu						
Profit	5.0000 %	3,679.23	775.07	164.21	113.99	4,732.51
T4 = T3 + Beneficiu		77,263.80	16,276.54	3,448.49	2,393.87	99,382.70

TOTAL GENERAL (fara TVA)		99,382.70
TVA (21.00%)		20,870.37
TOTAL GENERAL (inclusiv TVA)		120,253.07

C

C

**PROIECTANT,
SC AVENSIS COMPANY SRL**

Beneficiar: COMUNA CACICA
 Executant: SC AVENSIS COMPANY SRL
 Proiectant: AMENAJARE SPATIU DE JOACA IN SATUL CACICA, COMUNA CACICA,
 JUDEFETUL SUCEAVA
 Obiectul: 1 Amenajari exterioare



Formular F4
Lista cu cantitatile de utilaje si echipamente tehnologice, inclusiv dotari

Nr.	Denumirea	U.M.	Cantitatea	Pretul unitar (fara TVA) - Lei -	Valoarea (fara TVA) - Lei -	Nr. fisa tehnica
0	1	2	3	4	5 = 3 X 4	6
Dotari						
	<i>Dotari aferente obiectului Amenajari exterioare</i>				56,921.00	
	1 Complex joaca cu tobogan	buc	1.00	40,419.00	40,419.00	1
2	2 Balansoar 2-locuri	buc	2.00	2,311.00	4,622.00	2
3	3 Carusel	buc	1.00	5,622.00	5,622.00	3
4	4 Leagan	buc	1.00	4,047.00	4,047.00	4
5	5 Figurina pe arc	buc	1.00	2,211.00	2,211.00	5
TOTAL Dotari					56,921.00	
TOTAL Echipamente in 1 Amenajari exterioare					56,921.00	

**PROIECTANT,
 SC AVENSIS COMPANY SRL**

Beneficiar: COMUNA CACICA
 Executant:
 Proiectant: SC AVENSIS COMPANY SRL
 Obiectivul: AMENAJARE SPATIU DE JOACA IN SATUL CACICA, COMUNA CACICA, JUDFETUL SUCEAVA
 Obiectul: 1 Amenajari exterioare



Formular F5 Fisele tehnice pentru echipamente

Nr.	Specificatiile tehnice impuse prin caietul de sarcini	Correspondenta propunerii tehnice cu specificatiile tehnice impuse prin caietul de sarcini	Furnizor/ Producator
0	1	2	3
Fisa tehnica nr. 1 I Complex joaca cu tobogan			
	<p>1. Parametri tehnici si functionali Dimensiuni-6,00m-6,3m0/8,0m0-9,00m max.=4,30 m Construcție Portantă</p> <ul style="list-style-type: none"> • Turn, tobogan, acoperiș, scară, balustradă, etc. Coloanele principale care vor susține elementele spațiului de joacă sunt fabricate din țevi industriale cu un diametru de 114 mm și o grosime a peretelui de minim 2 mm. • Părțile superioare deschise ale țevilor industriale de 114 mm diametru sunt închise și nituite cu dopuri din plastic colorat, formate prin matrițe de injecție în forma unei emisfere, cu o grosime a peretelui de 4-6 mm, detaliate pentru a preveni coroziunea cauzată de apă și umiditate. <p>Produse din Polietilenă</p> <ul style="list-style-type: none"> • Materia primă a materialelor din polietilenă utilizate în locurile de joacă este polietilena lineară cu densitate scăzută. • Se folosesc materii prime originale care nu conțin substanțe chimice dăunătoare sănătății copilului și care au certificatul EN 1176 1.3. • Pentru a preveni electrificarea, se adaugă un agent anti static în polietilenă. • Vopselele utilizate în materia primă din polietilenă nu conțin zinc și sensibilitatea la lumină este între 6-8 grade. • În materialele din polietilenă, grosimea este de cel puțin 5 mm zonele unde există frecare și presiune. <p>Vopsea Electrostatică</p> <ul style="list-style-type: none"> • După fabricarea tuturor pieselor metalice, acestea sunt imersate într-o baie de fosfat de fier cu o concentrație de 1% la 50 de grade timp de 15 minute, după clătirea în baia de praf și degresare cu o concentrație de 5% la 70 de grade timp de 10 minute. • După aceea, se clătește din nou cu apă curată și se efectuează procesele de uscare. • Înainte de procesul de vopsire statică, se aplică șlefuire pentru a preveni ruginirea, care poate fi cauzată de praf și particule ce se pot depune pe piesele metalice ca rezultat al circulației aerului în timpul fazei de uscare. • După această etapă, materialul este acoperit cu vopsea pulbere pe bază de poliester cu o grosime de 60-80 microni, ce previne supraîncălzirea (pierderea culorii) în soare, și apoi este încălzit într-un cuptor la o temperatură de cel puțin 200-220 de grade timp de 10 minute, iar procesul de vopsire este completat. 		
	<p>2. Specificatiile de performanta si conditiile privind siguranta in exploatare</p>		

Nr.	Specificatii tehnice impuse prin caietul de sarcini	Corespondenta propunerii tehnice cu specificatiile tehnice impuse prin caietul de sarcini	Furnizor/ Producator
0	1	2	3
	3. Conditii privind conformitatea cu standardele relevante		
	4. Conditii de garantie si postgarantie		
	5. Conditii cu caracter tehnic		

Nr.	Specificatii tehnice impuse prin caietul de sarcini	Corespondenta propunerii tehnice cu specificatiile tehnice impuse prin caietul de sarcini	Furnizor/ Producator
0	1	2	3

Fisa tehnica nr. 2
2 Balansoar 2-locuri

1. Parametri tehnici si functionali Leagănul-balansoar simplu proiectat astfel încât înălțimea maximă de cădere liberă să fie de 1200-1250 mm. <ul style="list-style-type: none"> • Măsurat în poziția de echilibru, distanța dintre sol și scaun nu depășește 650-750 mm. • Unghiul produsului în planul orizontal cu podeaua nu este mai mare de 20°. • Țevile piciorului balansoarului sunt fabricate cu un diametru de 114 mm±5mm și o înălțime de cel puțin 60cm±10cm. • Țeava principală este fabricată cu un diametru de 88.9 mm±5mm și o lungime de cel puțin 300cm±10cm. • Țeava de mijloc este fabricată cu un diametru de 114 mm±5mm și o înălțime de cel puțin 60cm±10cm. • Țeava de jos este fabricată cu un diametru de Ø27mm±10mm și o lungime de cel puțin 40±10mm. 		
2. Specificatii de performanta si conditii privind siguranta exploatare		
3. Conditii privind conformitatea cu standardele relevante		
4. Conditii de garantie si postgarantie		
5. Conditii cu caracter tehnic		

Nr.	Specificatii tehnice impuse prin caietul de sarcini	Corespondenta propunerii tehnice cu specificatiile tehnice impuse prin caietul de sarcini	Furnizor/ Producator
0	1	2	3

Fisa tehnica nr. 3

3 Carusel

<p>1. Parametri tehnici si functionali Platforma rotativă este fabricată din tablă metalică cu o grosime de cel puțin 2 mm și un diametru de Ø 155cm±10cm.</p> <ul style="list-style-type: none"> • Găurile create pentru a preveni acumularea de apă și murdărie pe suprafața platformei roții au fost realizate pentru a-i conferi un aspect estetic. • Nu există margini ascuțite sau colțuri pe platforma rotativă verticală care ar putea prezenta un risc pentru siguranță, și nu sunt profiluri cu secțiune deschisă sau elevații. • Suprafața superioară a platformei este tratată cu metoda de imersie la cald cu un amestec de material anti-static cu o duritate de -60 ±5 shore A, o densitate de 1 gr/cm³, o rezistență minimă la rupere kgf/cm², 650-700% alungire la rupere și o abraziune maximă de 100 m³. • Țevile cu un diametru de Ø 32 mm, care vor fi folosite ca element de susținere, sunt instalate pe țeava de Ø 114 mm tuată în centrul rotației. • Pentru a crește rezistența solului, sub platformă se utilizează metal cu o grosime de 400 * 10 mm. 		
<p>2. Specificatii de performanta si conditii privind siguranta in exploatare</p>		
<p>3. Conditii privind conformitatea cu standardele relevante</p>		
<p>4. Conditii de garantie si postgarantie</p>		
<p>5. Conditii cu caracter tehnic</p>		

Nr.	Specificatii tehnice impuse prin caietul de sarcini	Corespondenta propunerii tehnice cu specificatiile tehnice impuse prin caietul de sarcini	Furnizor/ Producator
0	1	2	3

Fisa tehnica nr. 4

4 Leagan

<p>1. Parametri tehnici si functionali Figură pe arc ă; este fabricat din material plastic de polietilenă auto-colorat, LLDPE (Polietilenă cu Densitate Mică Lineară),</p> <ul style="list-style-type: none"> ■ Pentru o utilizare confortabilă și sigură a produsului, suporturile pentru picioare și barele de prindere sunt proiectate și produse conform regulilor de ergonomie. ■ În produs se folosește 1 arc. Oțelul folosit pentru arc este fabricat cu un diametru secțional transversal minim de 19 mm, un diametru total minim de 180 mm și o înălțime minimă de 390-420 mm. ■ Este produs cu un minim de 7 și un maxim de 8 înfășurări elicoidale pe elementul de arc. ■ Produsul este fabricat din oțel pentru arcuri trase la rece, care rezistă la sarcini grele și dinamice, în conformitate cu standardul TSE EN 1176, cu o oscilație maximă de 30-35 de grade. 		
<p>2. Specificatii de performanta si conditii privind siguranta exploatare</p>		
<p>3. Conditii privind conformitatea cu standardele relevante</p>		
<p>4. Conditii de garantie si postgarantie</p>		
<p>5. Conditii cu caracter tehnic</p>		

Nr.	Specificatii tehnice impuse prin caietul de sarcini	Corespondenta propunerii tehnice cu specificatiile tehnice impuse prin caietul de sarcini	Furnizor/ Producator
0	1	2	3

Fisa tehnica nr. 5

5 Figulina pe arc

<p>1. Parametri tehnici si functionali Diametru (cu stalpi): 300-320 cm - 10ft - Plasa exterioara - Inaltimea trambulinei (de la pamant la plasa): 60-70cm - Inaltimea stalpilor: 170-190 cm - Numarul de picioare: 3 duble (in forma de U) - Numarul de posturi: 6 buc. - Numarul arcurilor: 54 buc.</p>		
<p>2. Specificatii de performanta si conditii privind siguranta in exploatare</p>		
<p>3. Conditii privind conformitatea cu standardele relevante</p>		
<p>4. Conditii de garantie si postgarantie</p>		
<p>5. Conditii cu caracter tehnic</p>		

PROIECTANT,
SC AVENSIS COMPANY SRL

PLAN DE INCADRARE IN ZONA

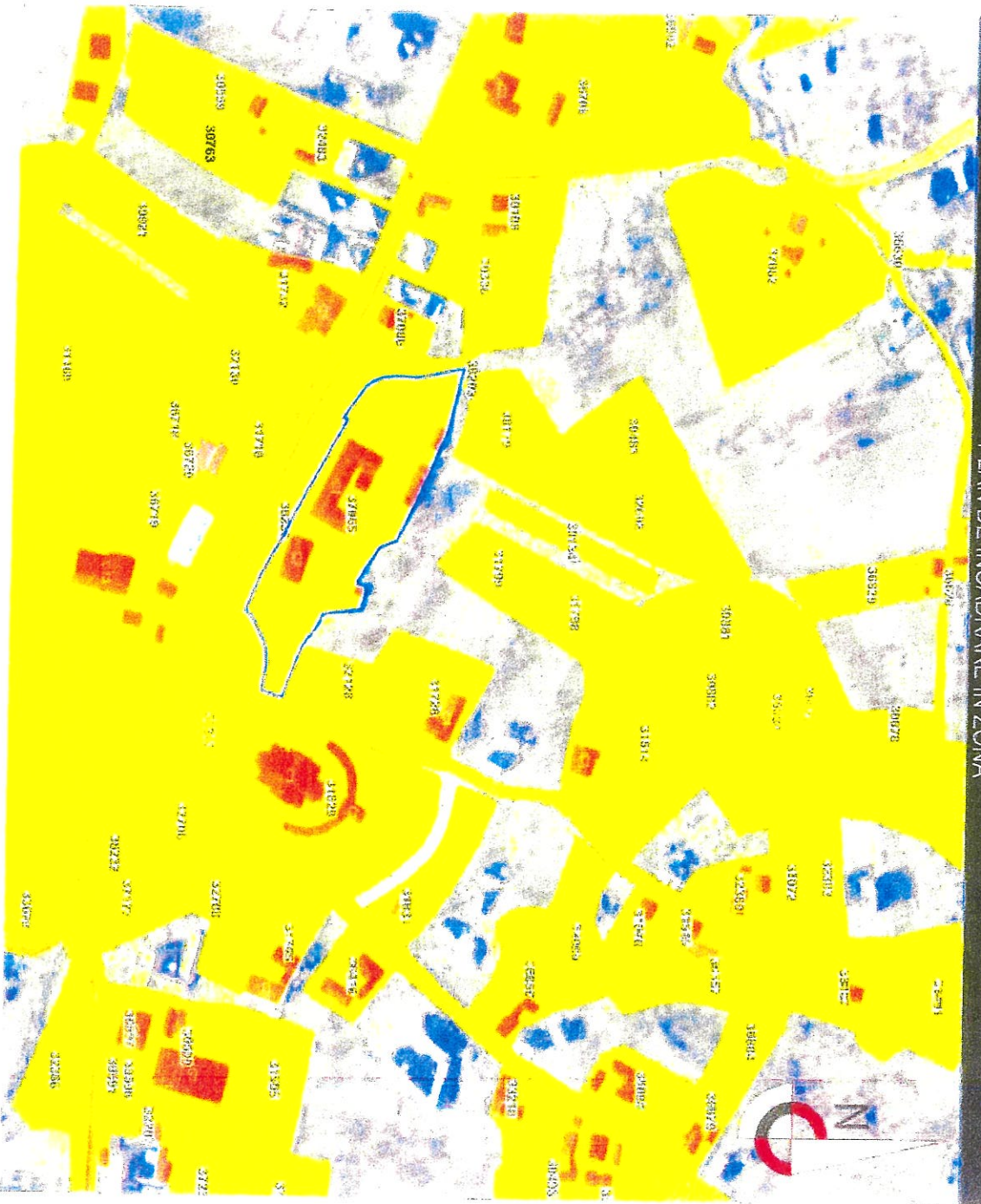

GERINTA: NR./DATA: VERIFICATOR/EXPERTI:

PROIECTANT GENERAL



SC AVENSIS COMPANY SRL - SOCIETATE DE PROIECTARE SI CONSILII TANTA
 Str. Ion Mecuțe Nr. 4, Municipiul Suceava, Județ Suceava
 Tel./Fax: 0330402634 Mobil: 0726908956
 Acest document este proprietatea intelectuală a societății "AVENSIS COMPANY",
 folosirea acestuia fiind permisă numai cu acordul autorității
PROIECT NR. 1557/2025

BENEFICIAR:

COMUNA CACICA- prin primar CIUC DINU RADU

DENUMIRE PROIECT:

**"AMENAJARE SPATIU DE JOACA IN SATUL CACICA,
 COMUNA CACICA, JUDEȚUL SUCEAVA"** D.T.A.C.

AMPLASAMENT:

SAT CACICA, COMUNA CACICA, JUDEȚ SUCEAVA

SEF PROIECT: /Arh.VASILE ANCA-ELENA/

PR.ARHITECTURA: /Arh.VASILE ANCA-ELENA/

DESEMAT: /Arh. UNGUREANU A./

VERIFICAT: /Ing.BATAN-MOLDOVAN I./

FAZA PROIECT: D.T.A.C.

DATA: 2025

TITLU PLANSĂ:
PLAN DE INCADRARE

SCARA:

1:-

PLANSĂ NR.:
A00

